Норуот күүһэ — көмүөл күүһэ!

ЭНГСИЭЛИ

Нам улууһун хаһыата • 1935 сыл алтынньы 5 күнүгэр төрүттэммитэ •

1999 с.
Олунньу
6
күнэ
субуота
№ 14-15 (8543)

Улуус дьаһалтатыгар

УЛУУУСКА ТЭРИЙЭР-ПРАВОВОЙ ФОРМАЛААХ ЮРИДИЧЕСКАЙ СИРЭЙДЭРИ УОННА БААҺЫНАЙ ХАҺААЙЫСТЫБАЛАРЫ ХАТТААН РЕГИСТРАЦИЯЛЫЫР ТУҺУНАН

Саха республикатын правительстватын 1998 с. сэтинньи 15 к. 533 №-дээх ууруугун толоруу бэрээдэгинэн улуус тэрийэр-правовой формалаах юридическай сирэйдэрин уонна бааһынай хаһаайыстыбаларын билигин туттулла сылдьар сокуоҥҥа олоҕуран бэрээдэктиир сыалтан манныгы дьаһайабын:

1. Нэһилиэктэр дьаһалталарын баһылыктара, бары предприятиелар салайааччылара 1999 сыл кулун тутар 20 к. диэри болдьоххо тэрийэр-правовой формалаах юридическай сирэйдэри уонна бааһынай хаһаайыстыбалары туттулла сылдьар сокуоҥҥа олоҕуран хаттаан регистрациялыыр үлэни тэрийэн ыытallарыгар сорудахтыырга.

2. Агропромышленнай комплекс предприятиелара уонна бааһынай хаһаайыстыбалар правовой статустара уларыйыыларын регистрациялаталларыгар хомуур үбүн төлөөһүнтэн босхолоноллор.

3. Нэһилиэктэр дьаһалталарын баһылыктара юридическай сирэйдэри уонна бааһынай хаһаайыстыбаларын хаттаан регистрациялааһын туһунан информацияны улуус дьаһалтатыгар нэдиэлэ ахсын түһэриэхтээхтэр, 1999 сыл муус устар 1 күнүгэр диэри болдьоххо Гражданскай Кодекс ыытыллыбыт хаттаан регистрация туһунан отчуоту түһэрэр эбээһинэстээхтэр.

4. Бу дьаһал туолуутун контуруоллааһыны улуус баһылыгын солб. А.А. Бочкаревка сүктэрэбин.

Нам улууһун баһылыга А.Н. ЯДРЕЕВ

СПЕЦИАЛИСТ БЫҺААРАР

Рынок усулуобуйатыгар сөп түбэһиннэрэн билигин хас биирдии тыа хаһаайыстыбатын бородууксуйатын оҥорон таһаараччы бас билии форматын талан ыларыгар үгүс түгэннэргэ бааһынай хаһаайыстыбатын ордорор. Ол эрээри тэрилтэни салайар опыта кыра буолан уонна информация ситэ тиийбэтинэн араас нормативнай-правовой докумуоннар көрдөбүллэрин тутуспаттара үгүс. Ол курдук, Российскай Федерация саҥа Гражданскай Кодексатыгар сөп түбэһиннэрэн бары хаһаайыстыбалар уонна тэрилтэлэр хаттаан регистрацияны барыылара үгүс улуустарга наһаа бытааннык барар.

Бу сорук туолуута улууста-аҕы тыа хаһаайыстыбаларын управленияларын бары специалистара өйдөтөр, быһаарар үлэни хайдах ыытallарыгтан улахан тутулуктаах. Билиҥҥи туругунан республика үрдүнэн барыта 1425 хаһаайыстыба, тэрилтэ хаттаан регистрацияны барда. Тыа хаһаайыстыбатын уонна соҕотуопкатын министерстводтын специалистара этэллэринэн, чуолаан бааһынай хаһаайыстыбалара хаттаан регистрацияны барарга тиэтэйбэттэр. Онон Кэбээйи, Ньурба, Үөһэ Бүлүү, Хаҥалас уонна Якутскай куорат тыа хаһаайыстыбаларын управлениелара тэрийэр, өйдөтөр үлэни ситэтэ суох ыытallара көстөр. Үгүс нэһилиэктэргэ сылдьан үлэһиттэри кытары кэпсэттэххэ, кинилэр хаттаан регистрацияны ыытыы түмүгэр бааһынай хаһаайыстыбалара, общиналар суох буолалларын курдук саныыллларын этэллэр уонна предпринимателлэри кытары тэҥнэһэн нолуокка сүүйтэриилээх тахсар курдук саныыллар. Бу сыыһа өйдөбүл. Хаттаан регистрацияны барыы бааһынайдары, общиналары ыһыы, эбэтэр суох оҥоруу буолбатах. Ол курдук бааһынай хаһаайыстыбалара, общиналар юридическэй сирэй буолбат буоллахтарына аттара оннуларыынан хаалар, ол оннугар хаһаайыстыба баһылыгын статуһа биирдиилээн (индивидуальнай) предпринимательскай статуһугар тэҥнэнэр. Кинилэр тыа хаһаайыстыбатын бородууксуйатын оҥорон таһаараччыларга көрүллэр бары чэпчэтиилэриэнэн толору туһанар быраабталлар.

Онтон бааһынай хаһаайыстыбалар, общиналар юридическай сирэй буолар түбэлтэлэригэр РФ Гражданскай Кодексатыгар көрүллэр хаһаайыстыба саҥа көрүҥнэрин талан ылыахтаахтар. Манна ордук табыгастаах тэрээһинэн производственнай кооператив буолуон сөп. Кооперативы биирдиилээн дьон эбэтэр хас да бааһынай хаһаайыстыбалар кыттыһан тэрийэллэр.

Тыа хаһаайыстыбатын уонна соҕотуопкатын министерстводтын специалистара хаттаан регистрацияны ыытыыга анаан улуустардаа-ҕы управлениеларга, биирдиилээн бааһынайдарга, салайааччыларга элбэх ахсааннаах быһаарыылары, анал таһаарыылары оҥорон тарҕаттылар. Онон методическай материал баар диэххэ сөп. Бааһынай хаһаайыстыбалара, агрофирмалар, совхозтар, общиналар, коллективнай предприятиелар салайааччылара хаттаан регистрацияны суһаллык бараллара ирдэниллэр. Манна биир сүрүн кутталлаах балаһыанньаны бэлиэтиир тоҕоостоох дии саныыбын. Ол курдук, анал сокуоннарга көрүллүбүт кэмнэ хаттаан регистрацияламматах хаһаайыстыбалар, тэрилтэлэр тэрээһин (учредительнай) докумуоннара дьиҥэ суоҕунан аҕаллаллар.

Кэлэр ыйга тыа хаһаайыстыбатын уонна соҕотуопкатын министерствота хаттаан регистрацияны ыытыы тэрээһин боппуруостарын уонна бу хайысхаҕа үлэ хаамыытын туһунан тыа хаһаайыстыбатын управлениетын начальниктарын отчуоттарын истэр, дьүүллэһэр былааннаах. Ол эрээри хаттаан регистрацияны барыыга бастатан туран хас биирдии хаһаайыстыба салайааччылара эппиэтинэстээх уонна интэриэстээх буолуохтаахтар.

Максим ГАВРИЛЬЕВ

Нэһилиэктэр баһылыктарын отчуоттара

ОЛОХ ЫАРАҲАНЫН НОРУОТ БИЛЭР БУОЛБУТ

Улуус киинэ Нам селотун дьаһалтатын ааспыт сыллааҕы отчуотун баһылык **Д.П. Корякин** туруорда. Норуот айымньытын уонна сынньалаҥын киинигэр регистрация түмүгэ көрдөрөрүнэн 109 олохтоох кэлбит.

Дьаһалта ааспыт сыллааҕы үлэтин хаһыакка хаста да сырдаппыт буолан, ыытыллыбыт үлэ туһунан отчуоту тумнан, отчуот сүнньүнэн кэпсэтиилэргэ тохтуохпут.

Үгэс курдук чаас кэриҥэ уһаабыт дакылаат кэнниттэн боппуруостаһыы буолла. Маныаха олохтоохтор бэйэлэрэ ыарырҕатар, бэйэлэригэр интэриэстээх боппуруостары биэрэ сатаатылар. Үгүс дьон айылҕа гаһын килләрии, суолу-иини, уулуссалары оҥоруу, водопровод уутун эрдэ биэрии, оҥу тэҥэ атын уулуссаларга туруорсуу, 16 квартираах дьиэ тутуутугар харчынан кыттыспыт дьоннор бу объект хаһан үлэҕэ киирэрин туоһулаһыылара, общественнай бэрээдэк боппуруоһа, олорор дьиэлэргэ арыгылааһыны уонна арыгыны атылааһыны уодьуганныырга туох үлэ ыытыллара, дьэллик ыт уулуссаҕа наһаа элбээбитин аччатыыга о.д.а. сыһыаннаах боппуруостар бэрилиннилэр. Итиниэхэ баһылык Д.П. Корякин, кини солбуйааччыта Т.А. Кондратьева, улуус дьаһалтатын управлениеларын эппиэттээх үлэһиттэрэ, Нам селотун тэрилтэлэрин салайааччылара уонна специалистара толору эппиэттэри биэрдилэр.

Бастакынан тыл ылбыт **В.А. Колесов** отчуот олус толорутук, киһи астынар гына оҥоһуллубутун хайҕаата. Улуус киинин уулуссаларыгар сыл аайы олохсуйан хаалар уулар, бадараннар үгүс проблеманы үөскэтэллэринэн, итилэри утары анал программа ылан үлэлиири туруоруста. Мэччирэҥ суох буолан чааһынайдар сүөһүлэрэ помуойаны кирэрин, иһэр уута суох буолан сытыйбыт чалбахтан уулуурун тустарынан эттэ итиэннэ кэпсэтэн быраҕыллыбыт сайылыктарга отордоохуну тэрийэр хайдах буолуой диэн эттэ. Итини тэҥэ кини ветераннар кэлэн түмсэр дьиэлэрин тутан ыһыахха дылы бүтэрэр баҕалаағын, онуоха тэрилтэлэр уонна биирдиилээн пенсионердар активнай кыттыыны ылан көмөлөһөллөрүгэр ыҥырда. Түмүгэр кини село дьаһалтатын үлэтин үчүгэй ортонон сыаналаата уонна «өссө да үчүгэйдик үлэлиэх дьоннору быраһыыныык элбэҕэ атахтаата» диэн эттэ.

Нам селотун участковайа **Р.Д. Ефремов** бэйэтин этиитигэр бу мунньахха үлэтэ суохтар уонна буруйдаахтар, сэмэлээхтэр суохтар, кинилэр баалларра буоллар мунньах хайысхата адьас атыннык барыа этэ диэтэ. Участковай саныырынан уоруу элбээбитигэр дьиэлэр уонна маҕаһыыннар мөлтөх тутуулаахтара, көрүүлээхтэрэ «көмө» буолар эбит. Буруйу оҥоруу сүрүн төрүт өтүнэн арыгы буолар, - диир кини. Үлэтэ суох дьоннор күннээҕи түбүктэринэн арыгы көрдөөһүнэ уонна арыгылааһын буолар. Арыгы булар инниттэн уоруурга тиийэллэр. Төһө да буруй 1997 сыллааҕар аҕыйаабытын иннигэр, дьиҥинэн, бытархай күлүгээннээһин иһин 240 киһи түбэспитэ элбэҕи этэр. Билигин селоҕа кыһалаҥ үлэҕэ ууруллубут 28 киһи баар. 51 оҕо учуокка турар, онтон 11-рэ кыыс. Ааспыт сылга 52 оҕо арыгылаан түбэстэ. Уопсай дьиэлэргэ кэлин кэмнэ куола оҕолорун оскуола иһигэр дьүүллээһин диэн баар дуу, суох дуу? Оскуолалар салалталара, учууталлар тоҕо маннык түбэлтэни аахайбакка хааллараллары диэн муҥатыйда. Арыгылааһыны уонна уоруруну, уопсайынан бэрээдэги кэһиини, аҥардас мицияҕа соҥнуур сыыһатын, маныаха общественность бүттүүнэ турунара наадатын эттэ.

дьиэ куортамнаһан олорооччулар элбээтилэр. Итилэр арыгылыыр квартираларга кубулуйдулар. Ол кистэл буолбатах. Арыгылааһын омсолоох дьайыытын уодьуганнаанаһыҥҥа бары бүттүүн күүспүтүн түмэн үлэлээтэхпитинэ эрэ олохпут тупсуо этэ диэтэ.

Пенсионерка **Т.П. Ильина** И. Винокуров уулуссатыгар үөскээбит күөл олороро, доруобуйаҕа буоруталаҕын туһунан эттэ. Билигин олорор Аммосов уулуссатынаҕы дьиэтин олбуорун аанын оҥорторору туруоруста.

«Ленагаз» тэрилтэ салайааччыта **Р.С. Шапошников** урукку өттүгэр сэбиэттэри кытта үлэлэһэ сылдьыбытым да билиҥҥи дьаһалта курдук газ киллэриитинэн дьарыктаммат этилэрэ, онон кэлин кэмнэ Нам селотугар газтааһын тэтимнээхтик барыытын олохтоох дьаһалта үлэтин үчүгэйинэн бэлиэтээтэ. Итини тэҥэ кини 27 квартираах дьиэҕэ тоҕо газ киирэ илигин быһаарда. Тутар тэрилтэ газ киириитин иһин докумуону толорторботоҕун түмүгэр бу дьиэ олохтоохторо баччааҥҥа диэри гаһа суох олороллор диэтэ.

Н.Н. Пестряков бэйэтин этиитигэр село сүөһүлээх ыаллара улахан эрэйи көрөллөрүн аҕыннa. Итини тэҥэ кэлин кэмнэ дьон наһаа арыгылыырын, урукку өттүгэр бэркэ биһирэнэр табаарыстыы суут үлэтин сөргүтэри туруоруста. Сүөһү уораахчылар бэркэ улааттаҕына кыһалаҥ үлэҕэ түбэһэллэриттэн бэркиһиирин эттэ. Арыгылыыр осуодайдарга ыытыллыбыт үлэ ыытыллыбыт үлэ туһунан отчуоту тумнан, отчуот сүнньүнэн кэпсэтиилэргэ тохтуохпут.

Үгэс курдук чаас кэриҥэ уһаабыт дакылаат кэнниттэн боппуруостаһыы буолла. Маныаха олохтоохтор бэйэлэрэ ыарырҕатар, бэйэлэригэр интэриэстээх боппуруостары биэрэ сатаатылар. Үгүс дьон айылҕа гаһын килләрии, суолу-иини, уулуссалары оҥоруу, водопровод уутун эрдэ биэрии, оҥу тэҥэ атын уулуссаларга туруорсуу, 16 квартираах дьиэ тутуутугар харчынан кыттыспыт дьоннор бу объект хаһан үлэҕэ киирэрин туоһулаһыылара, общественнай бэрээдэк боппуруоһа, олорор дьиэлэргэ арыгылааһыны уонна арыгыны атылааһыны уодьуганныырга туох үлэ ыытыллара, дьэллик ыт уулуссаҕа наһаа элбээбитин аччатыыга о.д.а. сыһыаннаах боппуруостар бэрилиннилэр. Итиниэхэ баһылык Д.П. Корякин, кини солбуйааччыта Т.А. Кондратьева, улуус дьаһалтатын управлениеларын эппиэттээх үлэһиттэрэ, Нам селотун тэрилтэлэрин салайааччылара уонна специалистара толору эппиэттэри биэрдилэр.

Бастакынан тыл ылбыт **В.А. Колесов** отчуот олус толорутук, киһи астынар гына оҥоһуллубутун хайҕаата. Улуус киинин уулуссаларыгар сыл аайы олохсуйан хаалар уулар, бадараннар үгүс проблеманы үөскэтэллэринэн, итилэри утары анал программа ылан үлэлиири туруоруста. Мэччирэҥ суох буолан чааһынайдар сүөһүлэрэ помуойаны кирэрин, иһэр уута суох буолан сытыйбыт чалбахтан уулуурун тустарынан эттэ итиэннэ кэпсэтэн быраҕыллыбыт сайылыктарга отордоохуну тэрийэр хайдах буолуой диэн эттэ. Итини тэҥэ кини ветераннар кэлэн түмсэр дьиэлэрин тутан ыһыахха дылы бүтэрэр баҕалаағын, онуоха тэрилтэлэр уонна биирдиилээн пенсионердар активнай кыттыыны ылан көмөлөһөллөрүгэр ыҥырда. Түмүгэр кини село дьаһалтатын үлэтин үчүгэй ортонон сыаналаата уонна «өссө да үчүгэйдик үлэлиэх дьоннору быраһыыныык элбэҕэ атахтаата» диэн эттэ.

Нам селотун участковайа **Р.Д. Ефремов** бэйэтин этиитигэр бу мунньахха үлэтэ суохтар уонна буруйдаахтар, сэмэлээхтэр суохтар, кинилэр баалларра буоллар мунньах хайысхата адьас атыннык барыа этэ диэтэ. Участковай саныырынан уоруу элбээбитигэр дьиэлэр уонна маҕаһыыннар мөлтөх тутуулаахтара, көрүүлээхтэрэ «көмө» буолар эбит. Буруйу оҥоруу сүрүн төрүт өтүнэн арыгы буолар, - диир кини. Үлэтэ суох дьоннор күннээҕи түбүктэринэн арыгы көрдөөһүнэ уонна арыгылааһын буолар. Арыгы булар инниттэн уоруурга тиийэллэр. Төһө да буруй 1997 сыллааҕар аҕыйаабытын иннигэр, дьиҥинэн, бытархай күлүгээннээһин иһин 240 киһи түбэспитэ элбэҕи этэр. Билигин селоҕа кыһалаҥ үлэҕэ ууруллубут 28 киһи баар. 51 оҕо учуокка турар, онтон 11-рэ кыыс. Ааспыт сылга 52 оҕо арыгылаан түбэстэ. Уопсай дьиэлэргэ кэлин кэмнэ куола оҕолорун оскуола иһигэр дьүүллээһин диэн баар дуу, суох дуу? Оскуолалар салалталара, учууталлар тоҕо маннык түбэлтэни аахайбакка хааллараллары диэн муҥатыйда. Арыгылааһыны уонна уоруруну, уопсайынан бэрээдэги кэһиини, аҥардас мицияҕа соҥнуур сыыһатын, маныаха общественность бүттүүнэ турунара наадатын эттэ.

Пенсионерка **М.М. Винокурова** село иһигэр кольцевой автобус сырыытын олохтууру туруоруста.

Н.Н. Тимофеева Октябрьскай уулуссаҕа тутуллан испит оҕо комбинатын дьиэтигэр сайыҥҥы өттүгэр сүөһү наһаа мустарын, саас, күһүн оҕолор иһирдьэнэн-таһырдьанан киирэ-тахса оонньууллуларын, ол түмүгэр оҕоллоноллорун, бу тутууну алдьатан эрэллэрин туһунан эттэ. Итинэн сибээстээн село дьаһалтата бу объегы көрөрүгэр-истэригэр, дьаһал ыларыгар модьуйда. Водопроводунан ууну туһанааччылар өҥө иһин төлөбүрү төлөөбөттөрүгэр уонна маныаха дьаһалта көмөлөһөрүгэр этии киллэрдэ. В.А. Кренев сүүрэн-көтөн улаханнык үлэлэһэрин хайҕаата. Итини тэҥэ арыгылыыр уонна буруйу оҥорор оҕолор иһин төрөппүттэр эппиэтинэскэ тардыллалларын туруоруста.

Медик **А.Д. Петров** селоҕа мэччирэҥ суоҕунан Омоллооску уонна Маҥхаһай арыыларын мэччирэҥҥэ биэрэр боппуруоһу үөрэтэри туруоруста. Итини тэҥэ кини поликлиникаҕа саҥа дьиэни буларга село дьаһалтата болҕомтотун туһаайарыгар ыҥырда. Нам селотугар, диир кини, ааспыт сылга 64 киһи өлбүтүттэн 14-дэ оҕо, 5 киһи тоҥон, 4 киһи ыйанан, 4 киһи уугa, 1 киһи угаардаан, 1 киһи уокка былдьанан о.д.а. өлбүттэрин этэн туран, арыгылааһыны утары күүскэ охсуһарга ыҥырда. Үлэлиир кабинета тымныы буолан быйыл кыһын кэппит сонун уста илигин туһунан эттэ. Паара суох баанньык сыаната 20 солк. сыаналаҕын бэркиһиир, оттон Аппааны баанньыга паардаах, телевизордаах эрээри сыаната 10 солк. Аппааныларга үгүс киһи сылдьар, онон село баанньыгын сыанатын 10 солк. диэри түһэрдэххэ дьон сылдьыыта элбиэ, харчы да киириитэ көбүччү буолуо этэ диэтэ.

Ф.К. Протопопов сайыҥҥы өттүгэр селоҕа 3-4 киһилээх бостууктар биригээдэлэрин тэрийэн, чаанынайдар сүөһүлэрин киниэлэргэ туттарары туруоруста, бостууктар хамнастарын сүөһүлээхтэр төлүөхтэрин сөп диэн эттэ. Итини тэҥэ кини водопроводунан ууну биэриини саас бэс ыйын саҥатыгар саҕалыахха диэн этии киллэрдэ. Милиция үлэһиттэрэ, диир кини, арыгыһыты үлэлиир тэрилтэтигэр тутан илдьэн килиэйдэтэр ньыманы туттallарыгар сүбэлээтэ.

Р.Е. Окороков бэйэтин тэрилтэтэ село дьаһалтатыгар толорбут үлэлэрин иһин төлөбүрү уһаппакка оҥороллоругар баҕа санаатын эттэ. Итини тэҥэ кини кырдьаҕастар дьиэлэрин тутууга көмөлөһөргө бэлэмин, ДНД-га өрүү тахсallарын аҕыннa. Маны таһынан сир нолуогун төлөбүрүн бэрээдэктиилэригэр көрдөстө.

С.Н. Иванов оҕолор буруйу оҥорууларыгар тохтоото. Урукку өттүгэр октябреноктар, пионердар диэн баар этилэрэ, диир кини, итиллэри сөргүтүөххэ. Улахан дьон тылын оҕолор истибэттэр, ол оннугар оҕолор биргэ үөрэнэр оҕолорун тылларын ордук истэллэр диэтэ. Итини тэҥэ селоҕа баар штакетниктары оскуолалар кылаастарыгар анал-анал сыһыартаан көрөллөрүгэр-харайалларыгар этии киллэрдэ.

Ити курдук атын да дьон улуус киинэ ыраас, бэрээдэктээх буоларын туһугар бэйэлэрин баҕаларын эттилэр. Түмүгэр дьаһалта үлэтин сыаналааһынҥа икки сыана киирдэ: «орто» уонна «үчүгэй». Элбэх куолас кыайбытынан дьаһалта ааспыт сыллааҕы отчуота ортонон сыаналанна. Олохтоохтор биир санаанан ылыммыт ууруахтарыгар бүгүҥҥү мунньахха оҥоһуллубут критическэй этиилэр уонна баҕа санаалар түмүллэн, анал былаан оҥоһуллан эһиил баччаҕа туолалларын туһунан этиллэр.

Григорий ЭВЕРСТОВ

ИЛИН ЭҢЭР НЭҺИЛИЭКТЭРГЭ

«СҮГЭ ХОППОТОҔУН СҮБЭ КЫАЙАР»

II Хомустаах нэһилиэгэр 10 бааһынай хаһаайыстыбата баар. Олортон биирдэстэринэн «Соболоох» тэттик бааһынай хаһаайыстыба буолар.

- Оҕуруот аһын үүннэриитинэн, сылгы иитиитинэн дьарыктанабыт. Манна аҕыйах ыал паайбытын, сүөһүбүтүн-аспытын холбоон тэриммиппит. Быйыл 4 гаҕа хортуоппуй ыспыппыт, 6 гаҕа хаппыыста олордубуппут. Өлүү сирбитин холбоон, сайын устата 72 га сири оттоотубут, онтон 130 тн. оту ыллыбыт, - диир Анна Егоровна Протопопова. Кини хаһаайыстыба аҕан-суоттаан үлэлиирин төһүүлээччи. Кэргэнэ Куприян Николаевич бу хаһаайыстыба салайааччыта, куоракка наадатыгар киирбит.

- Ааспыт 1998 сылга 200 тн. хаппыыстаны быстыбыт, 30 тн. хортуоппуйу хостоотубут. Баларбытын «Сахапродсбыт» Суотту бөһүөлэгин Арыы-Тиитигэр аспыт базатыгар дуогабардаһан туттардыбыт. Ол эрээри бородууксуйабыт иһин төлөһүүбүтүн күн бүтүнүгэр диэри аахсыытын оҥоро илик. Үлэһиттэрбитигэр күһүҥҥү өттүгэр хамнастарын суотугар хаппыыстанан, хортуоппуйунан төлөһөбүт. Үлэһит аайы 5 куул хаппыыстаны, 5 куул хортуоппуйу көрбүппүт. Төһө кыаллыбынан харчынан эмиэ биэрэ сатыыбыт. Онтубут ким хайдах үлэлээбитинэн көрүллэр. Ол курдук быйыл ортотунан 3-түү тыһ.солк. аҕыстылар. Итилэри таһынан эмиэ хамнас суотугар кыһын, саас хаһаайыстыбабыт үлэһиттэригэр оттук мастарын, муустарын, отторун босхо тиэйэбит. Бу ыарахан балаһыанньаҕа дьоммутун өйөөммүт бородууктанан биэрээчибит. Ол курдук үлэһиттэрбитигэр 2 куул саахар, 2 куул бурдук, сорохторго сливочнай арыынан төлөспүппүт.

Улуустааҕы тыа хаһаайыстыбатын управлениетын өттүттэн бизнес-былааммытыгар олоҕуран кредит бэрээдэгинэн ГСМ биэрэллэр, дотация суотугар целлофановай пленка, бородууката, тоһоҕо, хаппыыста сиэмэтэ көрбүттэрэ. Оттон хортуоппуйбут сиэмэтин бэйэбит атыылаһан булуммуппут. Ол эрээри итиннэ көрүллэр солярка эҥин тиийбэт, ол иһин бэйэбит өрүс үрдүгэр олорорбут быһыытынан аһар суднолартан бартерга алтыһыннаран иитэр-үөрэтэр ньыма үгүстүк туттуллар. Манна сүрүн оруолу оскуола ылар. Директорынан Обутов Афанасий Афанасьевич хаһыс да сылын үлэлиир, завуч Степанова Александра Васильевна. Директоры иитэр үлэҕэ солбуйааччы Мария Васильевна Жиркова оскуолатын туһунан кэпсии тоһуйда:

— Оскуолабыт дьиэтэ урукку уопсай дьиэ, олус эргэ, сууллар да кутталлаах. Орто уонна начальнай оскуола оҕолоро тус-туһунан дьиэлэргэ үөрэнэллэр. Сүрүн предметтэргэ учууталлар бааллар, арай музыка эҥин курдук предметтэргэ учуутал тиийбэт. Сылын аайы уугa барарбыт олус эрэйдээх, учебниктарбыт дэлби сытыйан сорохторун быраҕарга күһэлиннибит. Оскуолабыт чоҕунан оттуллар буолан ичигэс. Барыта 72 оҕо уонна 17 учуутал буолан эйэ-дэмнээхтик үлэлии олоробут. Оҕону личность быһыытынан сайыннаран, талааһын арыйан үлэлиигэ дьулуһабыт. Чөл өйдөөх-санаалаах, доруобай көлүөнэни иитиигэ болҕомто уурабыт. Онно саха норуотун үгэстэрин тутта сатыыбыт. Быйылгы сыл Оҕо уонна оҕо спордун сылынан биллэриллибитинэн, куруһуоктарбытын, иитэр-үөрэтэр да үлэбитин бу темаҕа аныыбыт, бу теманы чорбото сатыыбыт. Черчение, саха тылын, үҥкүү, французскай тыл, норуот ырыаларын, «Хозяюшка», прикладной искусство куруһуоктара былааннаахтык үлэлииллэр.

Олохтоох кулууппутун кытта ыкса сибээстэһэбит, ол курдук, быйылгыттан кулууп саалатын спортсаала оҥорон, физкультура уруоктара онно ыытыллаллар, оҕолор сүрдээҕин абыраныллар. Урут хаһан да буолбат волейбол, баскетбол, теннис, дуобат куруһуоктара тэриллэн үлэлээн эрэллэр. Оскуола үлэтигэр нэһилиэнньэни, төрөппүттэри туһана сатыыбыт. Маҕаһыын сэбиэдиссэйэ Иванова Г.М. оскуола оҕолоругар анаан куруһуок ыытар. Нэһилиэк спортинструктора эмиэ биһиэхэ кууруок көмөлөһөр.

Оскуолабыт кыра буолан үөрэхтэ киириибит онно сөп түбэһэр, быйыл 5 оҕо бүтэрбититтэн 1 оҕо СГУ-га, 1 оҕо НПУ-га, икки УПК-ҕа үөрэнэ сылдьаллар. Быйыл эмиэ 5 оҕо бүтэриэхтээх.

Учууталлар-быт үгүстэрэ олохтоохтор, элбэх сыл үлэлээн кэлбит наставник учууталлар-быт норуот үөрэҕириитин туйгуна М.С.Барамыгина, история учуутала У.П.Иванова, А.Е.Серкина, В.С.Колесова аттарынан куруук киэн туттабыт.

Оскуола олоҕор ыарахаттар хаһан баҕар баар буолаллар, биһиги базабыт эргэтэ, улуус киниттэн ыраах олорорбут сүрүн ыарахаттарбытынан буолаллар. Улууска ыытыллар олимпиадаларга эҥин син кытта сатыыбыт эрээри транспорбыт суох буолан сороҕор барбакка хаалааччыбыт, чаһынайдары кэпсэтиһэбит. Оҕолорбут үөрэхтэригэр үчүгэйдэр, республика олимпиадатыгар тиийэ кытталлар, гимназияҕа, саха-французскай оскуолаҕа үөрэхтэрин салгыыллар.

Оскуола иһинэн үһүс сылын «Сайдыы» оҕо студията үлэлиир. Студияны Бугаева Айталина Васильевна баһылыыр-көһүлүүр. Манна редактор, диктордар, операторлар дьон иннигэр телевизорынан саҥара, видеокамеранан уһула, бэйэлэрэ биэрии оҥоро үөрэнэллэр. Нэһилиэннэҕэ студия үлэтин астынар, оҕолорун экраҥҥа көрүөхтэрин баҕараллар, көмөлөһө сатыыллар эбит.

Арбыҥҥа оҕону иитэр-үөрэтэр тэрилтэлэртэн биирдэстэрэ — «Сир симэҕэ» диэн кэрэ ааттаах детсад. Сэбиэдиссэйинэн Людмила Егоровна Бугаева үлэлиир, детсад-

АРБЫҤҤА КЫАММАТ ЫАЛ АҔЫЙАХ

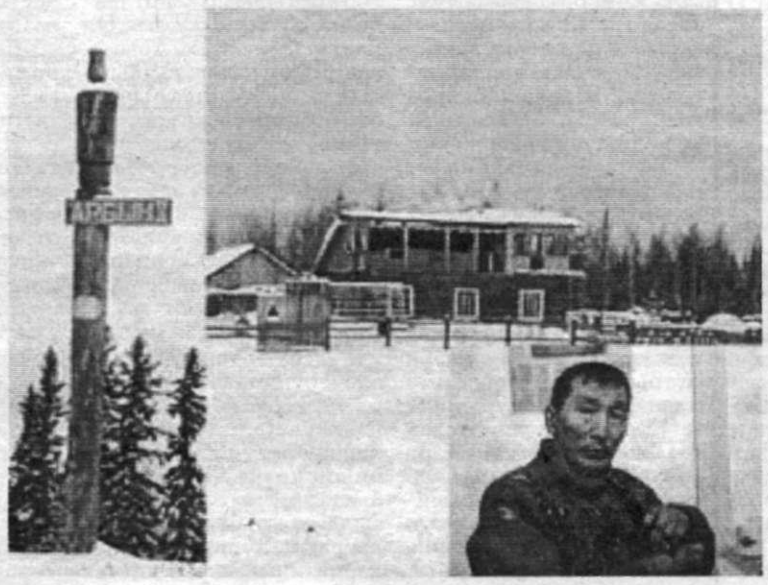

«Өнөйө» хаһаайыстыба чилиэнэ Иванов С.Н.

Өрүс уҥуор сытар кытыы нэһилиэк Арбын туһунан оруобуна үс сыллаҕыта, 1996 сыл тохсунньутугар «Арбыннар арбы-сарбы буолбаттар» диэн ыстатыйаҕа суруйан турабын.

Бу үс сыл устата нэһилиэккэ туох уларыйыы таҕыста, төһө тубуста диэн соторутаҕыта эмиэ Арбыҥҥа тахса сырыттым. Дьиэтэуота элбэбит, икки этээстээх дьиэлэр да ахсаннара аҕыйаҕа суох.

Билигин олохтоох дьаһалта баһылыгынан Корякин Савва Васильевич ананан үтүө суобастаахтык үлэлии-хамсыы сылдьар. Дьаһалта түөрт үлэһиттээх, кылаабынай специалист Жигальцова М.С., бухгалтердар Слепцова М.Г. уонна Бугаева Т.М. нэһилиэк үлэтин сүрүннээн олороллор.

Нэһилиэккэ уонтан тахса бааһынай хаһаайыстыба баар, үгүстэрэ сүөһү иитиитинэн дьарыктаналлар, «суолбут суоҕунан оҕуруот аһын олордуутунан дьарыктанар биһиэхэ барыһа суох, хаһан тиэйэн илдьэн атыылыахпытыгар диэри күн-дьыл ыраатар» дэһэллэр бааһынайдар. Буолуохтааҕын да курдук, нэһилиэк сис , кыахтаах ыалынан бааһынай хаһаайыстыба үлэһиттэрэ буолаллар. Биир оннук ыалынан «Өнөйө» хаһаайыстыба чилиэнэ Иванов С. Н. аҕа баһылыктаах дьиэ кэргэн буолар. Семен Николаевич бэйэтэ кочегардыыр, кэргэнэ Г.М. Иванова маҕаһыын сэбиэдиссэйэ. Үс оҕолоохтор, улахан уоллара армияҕа сулуспалыы сылдьар, кыра уоллара СГУ физическэй факультетын 1 курсугар, кыыстара Кебекөнтө 10 кылааска үөрэнэллэр. Бэйэлэрин оҕолорун таһынан эдьиийдэрин икки оҕотун иитэн олороллор. .

Семен Николаевич хаһаайыстыбатын үлэтин уонна кыһалҕаларын туһунан бу курдук кэпсээтэ:

— «Өнөйө» бааһынай хаһаайыстыбабыт 1995 сыллааҕа тэриллибитэ. Салайааччынан Бугаев Александр Анатольевич анаммыта. Бастаан үһүө буолан тэрийбиппит. Коллективнай предприятие ыһыллыбытын кэннэ хаһаайыстыбаҕа бэйэбин кытта уолаттарбын киллэрбитим.14 сүөһүлээх, ол иһигэр үс ыанар ынахтаах этибит. Сылын аайы 30-40 т от оттуубут. Бастакы сылларбытыгар транспорт, от охсор косилка өттүнэн ыарахаттары көрсүбүппүт. Билигин хаһаайыстыбабытыгар эмиэ 14 сүөһүлээхпит, 36 га сир оттонор. КП эһиллиитигэр эргэ «Беларусь» трактор тиксибитэ, онон үлэлиибит, уматык чаһыгар ыарырҕатабыт. Дьаһалта өттүттэн уматыкка туох эмэ көмө баара буоллар диэн баҕалаахпыт да, уматыкка бэйэлэрэ эрэйдэнэллэр, кыайан аҕалбаттар.

Ордор оппутун батарбыт киһи диэн баҕа санаалаахпыт, ол кыаллыбат. Оҕуруот аһыттан сүрүн олордор аспыт хортуоппуй буолар, хаппыыстаны кыайан батарбат буолан олордо сатаабаппыт. Суолбутугар табыллыбат буолан оҥорон таһаарар бородууксуйабытын батарарга олус ыарахан. Онон сүөһү иитиитинэн эрэ дьарыктанарга тиийэбит, сүөһү иитиитинэн эрэ олоробут. Онно аһылыкпытыгар эмиэ проблема үөскүүр, аҥардас отунан сүөһүнү төлөһүппэккин. Биһиги нэһилиэкпит бааһынай хаһаайыстыбаларын сүрүн дьарыктара эти оҥорон таһаарыы, 2-3 эрэ хаһаайыстыба хортуоппуй үүннэриитинэн дьарыктанар.

Техникабыт эстэн бүтэн эрэр, саппаас чааска харчы суох, хаһаайыстыбалар бэйэ-бэйэбититтэн көрдөһөн уларсабыт. Уопсайынан, биһиэхэ биир салайааччылаах бааһынай хаһаайыстыбалар ассоциациялара тэриллэрэ буоллар, саатар бензин буларга көмөлөөх буолуо этэ уонна бородууксуйабытын батарарга кининнэнэн үлэлиэ этибит. Сылын аайы сааскы халаан уутугар элбэх сүөһүбүтүн ууга былдьатабыт, үрдүк сиргэ сайылык туттан сүөһүлэрбитин онно туруорарбыт буоллар уугa былдьаныа суох этилэр.

— Арбыҥҥа кыаммат ыал диэн тарбахха баттанар, бары сүөһүлээх-астаах буолан бэйэлэрин көрүнэн олороллор, арай элбэх оҕолоохтору кыамматтар ахсаннарыгар киллэриэххэ сөп, сүөһүтэ суох биир эрэ ыал баар, кырдьаҕастар, — диэн миигин арыаллыыр Мария Степановна билиһиннэрэр. Элбэх оҕолоох, бэйэлэрэ эмиэ туспа кыһалҕалаах ыалга Ким Яков Тясновичтааххa ыалдьыттыыбыт. Дьиэ хаһаайына түптээх үлэтэ суох, билигин дьаһалтаҕа быстах кэмнэ мас кэрдээччинэн үлэлиир, кэргэнэ Матрена Григорьевна оскуолаҕа остуорастыыр. 6 оҕолоохтор, онтон үһэ инбэлиит. Кыра кыыстара Акулина операцияланыахтаах этэ да, харчылара онно суох. Кыра да буоллар хаһаайыстыбалааахтар, оҕолорун онон аһатан олордохторо. Икки ыанар ынах, үс кыра сүөһү кыстаан тураллар, түөрт сүөһү уугa былдьанан быйыл идэһэлэрэ аҕыйаабыт. Маны таһынан биир ат баар, биир сылгылара эмиэ уугa былдьаммыт. Быйыл бэйэлэрин оҕуруоттарыттан уонтан тахса куул хортуоппуй ылан үөрүүлэрэ үгүс, онон аһаан олоробут диэн хаһаайын кэпсиир. Харчы суох буолан чэй да, табах да атыыласпаттар.

Арбын кэрэ айылҕалаах сиргэ турар буолан, оҕону айылҕаны кытта алтыһыннаран иитэр-үөрэтэр ньыма үгүстүк туттуллар. Манна сүрүн оруолу оскуола ылар. Директорынан Обутов Афанасий Афанасьевич хаһыс да сылын үлэлиир, завуч Степанова Александра Васильевна. Директоры иитэр үлэҕэ солбуйааччы Мария Васильевна Жиркова оскуолатын туһунан кэпсии тоһуйда:

— Оскуолабыт дьиэтэ урукку уопсай дьиэ, олус эргэ, сууллар да кутталлаах. Орто уонна начальнай оскуола оҕолоро тус-туһунан дьиэлэргэ үөрэнэллэр. Сүрүн предметтэргэ учууталлар бааллар, арай музыка эҥин курдук предметтэргэ учуутал тиийбэт. Сылын аайы уугa барарбыт олус эрэйдээх, учебниктарбыт дэлби сытыйан сорохторун быраҕарга күһэлиннибит. Оскуолабыт чоҕунан оттуллар буолан ичигэс. Барыта 72 оҕо уонна 17 учуутал буолан эйэ-дэмнээхтик үлэлии олоробут. Оҕону личность быһыытынан сайыннаран, талааһын арыйан үлэлиигэ дьулуһабыт. Чөл өйдөөх-санаалаах, доруобай көлүөнэни иитиигэ болҕомто уурабыт. Онно саха норуотун үгэстэрин тутта сатыыбыт. Быйылгы сыл Оҕо уонна оҕо спордун сылынан биллэриллибитинэн, куруһуоктарбытын, иитэр-үөрэтэр да үлэбитин бу темаҕа аныыбыт, бу теманы чорбото сатыыбыт. Черчение, саха тылын, үҥкүү, французскай тыл, норуот ырыаларын, «Хозяюшка», прикладной искусство куруһуоктара былааннаахтык үлэлииллэр.

Олохтоох кулууппутун кытта ыкса сибээстэһэбит, ол курдук, быйылгыттан кулууп саалатын спортсаала оҥорон, физкультура уруоктара онно ыытыллаллар, оҕолор сүрдээҕин абыраныллар. Урут хаһан да буолбат волейбол, баскетбол, теннис, дуобат куруһуоктара тэриллэн үлэлээн эрэллэр. Оскуола үлэтигэр нэһилиэнньэни, төрөппүттэри туһана сатыыбыт. Маҕаһыын сэбиэдиссэйэ Иванова Г.М. оскуола оҕолоругар анаан куруһуок ыытар. Нэһилиэк спортинструктора эмиэ биһиэхэ кууруок көмөлөһөр.

Оскуолабыт кыра буолан үөрэхтэ киириибит онно сөп түбэһэр, быйыл 5 оҕо бүтэрбититтэн 1 оҕо СГУ-га, 1 оҕо НПУ-га, икки УПК-ҕа үөрэнэ сылдьаллар. Быйыл эмиэ 5 оҕо бүтэриэхтээх.

Учууталлар-быт үгүстэрэ олохтоохтор, элбэх сыл үлэлээн кэлбит наставник учууталлар-быт норуот үөрэҕириитин туйгуна М.С.Барамыгина, история учуутала У.П.Иванова, А.Е.Серкина, В.С.Колесова аттарынан кууруок киэн туттабыт.

Оскуола олоҕор ыарахаттар хаһан баҕар баар буолаллар, биһиги базабыт эргэтэ, улуус киниттэн ыраах олорорбут сүрүн ыарахаттарбытынан буолаллар. Улууска ыытыллар олимпиадаларга эҥин син кытта сатыыбыт эрээри транспорбыт суох буолан сороҕор барбакка хаалааччыбыт, чаһынайдары кэпсэтиһэбит. Оҕолорбут үөрэхтэригэр үчүгэйдэр, республика олимпиадатыгар тиийэ кытталлар, гимназияҕа, саха-французскай оскуолаҕа үөрэхтэрин салгыыллар.

Оскуола иһинэн үһүс сылын «Сайдыы» оҕо студията үлэлиир. Студияны Бугаева Айталина Васильевна баһылыыр-көһүлүүр. Манна редактор, диктордар, операторлар дьон иннигэр телевизорынан саҥара, видеокамеранан уһула, бэйэлэрэ биэрии оҥоро үөрэнэллэр. Нэһилиэннэҕэ студия үлэтин астынар, оҕолорун экраҥҥа көрүөхтэрин баҕараллар, көмөлөһө сатыыллар эбит.

Арбыҥҥа оҕону иитэр-үөрэтэр тэрилтэлэртэн биирдэстэрэ — «Сир симэҕэ» диэн кэрэ ааттаах детсад. Сэбиэдиссэйинэн Людмила Егоровна Бугаева үлэлиир, детсад-

(Бүтүүтүн 6 стр. көр)

АА Ҕ А А Ч Ч Ы — Х А Һ Ы А Т — А А Ҕ А А Ч Ч Ы

Киһи — киһиэхэ

КЫРДЬАҔАСТАРГА АХСААБАТ КЫҺАМНЬЫ

Улуустаағы пенсионнай управление начальнига К.К. Ядрихинская тэрийиитинэн 1999 сылга үктэнэн баран, ылар пенсия суотугар бородуукта биэриитин саҕалаата. Бастакынан уочаракка суруппуттар бородуукталарын 1998 сыл атырдьах ыйын иннинээҕи сыананан ылан үөрүүлэрэ үксээтэ.

Дьиҥинэн ис-иһигэр киирдэххэ управление сүрүн үлэтин таһынан оҥоһуллар бу хос ноҕорууска буолар. Управлениеҕа сүрдээх элбэх түбүгү аҕалар, сурук үлэтин туһунан эппэккэ туран, аҥардас куууллаах саахары, бурдугу төттөрү-таары таскайдааһын ыарахан, хара үлэ ахсааныгар киирсэр, итини аҕыйах үлэһиттээх тэриллэҕэ оҥорор улахан түбүк. Бу буолар чахчы кырдьаҕастарга киһилии сыһыан, ахсаабат кыһамньы диэн.

Пенсионнай управление коллективын хас биирдии үлэһитигэр, чуолаан салайааччы К.К. Ядрихинскаяҕа «Эҥсиэли» хаһыат нөҥүө барҕа махталбытын тириэрдэбит уонна бука барыларыгар чэгиэн-чэбдик доруобуйаны, дьиэ кэргэттэригэр дьолу-соргуну, үлэлэригэр ситиһиилэри ис сүрэхтэн баҕарабыт.

Т.П. ИЛЬИНА, А.Е. ТРУНИНА, А.И. ОХЛОПКОВА, Т.И. ТРИФОНОВА, Нам селотун пенсионердара.

ТАТЬЯНАЛАР ТҮМСҮҮЛЭРЭ

Түбэтээҕи культура дьиэтигэр Татьяналарга аналлаах «Татьяналар күннэрэ» тэриллэн ыытылынна. Түөлбэлэртэн 5 Татьяна кыттан туоххаханныкка дьоҕурдаахтарын көрдөрдүлэр.

Татьяна Алексеевна Сивцева — урукку сылларга детсад, кэлин ЛТЦ үлэһитэ, Татьяна Яковлевна Сивцева — урукку-та өр сылларга дьаһалта кылаабынай бухгалтерынан үлэлээбитэ, Татьяна Петровна Бугаева — оскуола оҕолорун итии минньигэс аһынан аһатааччы повар, Татьяна Семеновна Дьяконова — дьааһыла оҕолорун тото-хана араас аһынан күндүлээччи повар, Татьяна Лазаревна Аммосова — өр сылларга балыыһа санитаркатынан үлэлээбитэ.

Үгүс мустубут дьон ытыс таһыныытынан доҕуһуолланан 6 түһүмэххэ бэйэлэрин дьоҕурдарын, талааннарын көрдөрдүлэр. Ол курдук минньигэс астаах хаһаайка буоларын көрдөрүү, ону көмүскээһин, бэйэ тикпит, баайбыт таҥастарын, киэһээҥи платье муодатын көрдөрүү, бэйэ айбыт айымньытын музыкальнай талааннарын, бүрүүскэлэрин көрдөрүүлэрэ, боппуруостарга уо.д.а. күрэс былдьастылар.

Кырдьык да биһиги нэһилиэк талба Татыйааналара бары да өттүттэн талааннаахтара көһүннэ. Үгүс оҥоһуктара, туттуулара-хаптыылара олохтоохтору сэҥээртэ, музыкальнай да талааннарын арыйыылара кэрэхсэннэ, түүлээхтэн араас муода бэргэһэлэрэ, хоруолугунан тикпит шубалара, баайыы, тигии таҥастара, уустаан-ураннаан оҥорбут паннолара, минньигэс араас бүлүүдэлэрэ уонна ону көмүскээһиннэрэ бары мустубуттар болҕомтолорун тарта.

Уһун эрийсиилээх күрэстэһии кэнниттэн 1-кы миэстэни Бугаева Татьяна Петровна, 2-с миэстэни Дьяконова Татьяна Семеновна, 3-с миэстэни Сивцева Татьяна Алексеевна ыллылар. Бары өйдөбүнньүк бэлэхтэри туттулар.

Түбэ нэһилиэгэр итинник кэрэхсэбиллээх биэчэрдэри культура үлэһиттэрэ директор Сивцева М.А., худрук Атласова С.Ю., Попов А.И. нэһилиэк тэрилтэлэрин, общественноһын, ыччаттарын түмэн бииргэ үлэлээһиннэрин түмүгэр ыытыллар. Нэһилиэк тэрилтэлэрэ кэлин кэмҥэ общественноһы кытта бииргэ түмсэн үлэлээһиннэрин киинэ культура дьиэтэ уонна хардары культура үлэтэ тэрилтэлэргэ өйөнөн сыныаланы, үлэни тэрээһиннээхтик ыытыы буоларын өйдөөтүлэр.

Розалия ЛУКИНА, Түбэ

ТАЛААҤҤА СҮГҮРҮЙҮҮ

Сивцев Ефрем Степанович-Таллан Бүрэ 90 сааһын туолуутунан сибээстээн бу күннэргэ суруйааччы Таллан туһунан Нам киниттэн саҕаламаан нэһилиэктэргэ тиийэ кини айымньыларын тула кэпсэтиилэр, ахтыылар буолуталаатылар. Ити киэн туттар улахан кинибитин ахтанан-санаан аһаҕастан биһиги эмиэ хаалсыбатыбыт.

Хамаҕатта кулууба уонна библиотеката кыттыһан Таллан Бүрэҕэ анаммыт литературнай биэчэри ыыттылар. Маны библиотека сэбиэдиссэйэ Ольга Петровна Емельянова аста. Кини Ефрем Степанович олоҕун сиһилии кэпсээтэ. Поэт айымньыларыттан ааҕыталаата. Салгыы Е.С. Сивцевы билэр, бииргэ сылдьар түгэннэргэ тиксибит биир дойдулааҕа Г.И. Кривошапкин киэҥ ахтыыны оҥордо. Уонна «Хомпоруун» диэн хоһоонун доргуччу нойосуус аҕаҕа иһитиннэрдэ.

Кулууп үлэһитэ А.А. Харитонова Таллан Бүрэ тапталлаах дорҕоро Марфа Николаевна тас көрүҥэ эрэ кыраныабай буолбакка, ис дууһата кытта кэрэ этэ диэн ситэрэн-хоторон кэпсээтэ. Марфа Николаевна минньигэстик астаабыт аһын Таллаҥҥа сылдьыбыт саха суруйааччылара бэркэ астынан-амтаһыйан аһаабыт буолуохтаахтар диэн эбэн эттэ. Поэт Таллан Бүрэ олоҕун аргыһа Марфаҕа анаабыт «Мааппа ырыата» диэн хоһоонун өссө 1931 сыллааҕха суруйбут эбит. Ол хоһооно билигин биһиэхэ уостан түспэт ырыабыт буолан сылдьар. Бу унаархай мелодиялаах ырыаны учуутал Е.М. Касьянова олус иэйиилээхтик ыллаан дьиэрэттэ. Баяҥҥа доҕуһуолааччы А.З. Заровняева эҥээриччи тардыбыта ырыаһыты кытта холбоһон олус кэрэтик иһилиннэ.

Салгыы ахтыыны кырдьаҕас учуутал В.В. Ушницкай оҥордо. Кини Талланныын айах атан кэпсэппэтэх, хата, өрдөөҕүтэ эдэрчи эрдэҕинэ, учууталлар түмсүүлэригэр түбэһэн «Таллан Бүрэ ол сылдьар» диэбиттэригэр ыраахтан көрбүтэ эрэ үһү. Баһылай Уһунуускай Таллаҥҥа анаабыт бэйэтин айымньыытыттан аҕыйах куплеттэҕэ аҕаан иһитиннэрдэ. Уонна сатирик быһыытынан, бүргэс хаахаҕа иҥнэн-батан сылдьыбатыныы, билиҥҥи олохпут сирэйин сараланан суруйбуттутан дьоҥҥо билиһиннэрдэ.

Таллан Бүрэ айымньыларыгар сүгүрүйээччилэр ахтыыларын быыһыгар үрдүкү кылаас оҕолоро Дорофеева, Находкина, Канаева, Тарабукина кини хоһооннорун.

Николай КОКОРЕВ, Хамаҕатта

СИҺИЛИИ БИЛСИЭХПИТИН БАҔАРАБЫТ

«Эҥсиэли» хаһыакка хаста да биоганы туһаныы туһунан тахсыбыт матырыйааллары сиһилии билсэн туһаныан баҕалаахтар элбэхтэр эрээри, саҥаны олоххо киллэрэртэн биллэрин күрдук туттунааччы үксээтэ. Аҕыйах хонуктаағыта телевизорга мэҥэ-хаҥаластар кыһыннары тутта туралларын туһунан кылгастык көрдөрөн ааспыттара да, биһиэхэ иккис программа наһаа мөлтөхтүк кэлэр буолан, элэс көрөн хааллыбыт.

Билигин дэриэбинэ дьоно үксэ чаһынай хотонноругар 10-лыы сүөһүлээхтэр, онон кыһыны быһа мунньуллубут ноһуом хайа курдук кыстанан турар. Билигин урукку курдук бааһынаҕа таһар да буоллахтарына, билэр эрэ дьоннорун, аймахтарын киэннэрин ыллахтарына да сөп. Онон ким хайдах гынан балбаағын тиэйтэрэрэ тустаахха эмиэ кытаатан турар боппуруос. Уматык-оҕуноохтуур матырыйаал кэмчитинэн кэлии дьоҥҥо арыгыга батардахха улахан үөрүү буолар.

Биһиэхэ айылҕа наһа кэлэр диилляр да, үпхарчы өттүнэн мөлтөх дьоҥҥо киллэртэрэр да уустуктардаах буолуо. Урукку совхоз эрдэххэ, манна толору механизациялаах комплекс хотоннор билигин иччитэхсийэн, туллара барыта тононон, ыһыллан-тоҕуллан тураахтыыллар. Ити хотоннору үлэлэтэн, көрөн-истэн, өрөмүөннээн олорбут специалистар билигин үлэтэ суох сылдьаллар.

Мин санаабар биоганы туһаныы билиҥҥи кэмнэ саамай көдьүүстээх буолуо этэ. Айылҕа наһа кэлэр да түбэлтэтигэр, табыллар буоллаҕына бары өттүнэн барыстаах курдук. Итинэн сибээстээн мин хаһыат нөҥүө манныгы ыйытыахпын баҕарабын. Ким бу боппуруоһунан дьарыктанарый? Кимтэн сүбэ-ама ылыахха сөбүй? Нэһилиэктэргэ миэстэлэригэр кэлэн көрөн-истэн сүбэлиир ким баарый? Улуус дьаһалтатыгар маннык кэскиллээх боппуруоһунан дьарыктанааччы баар дуо?

Дмитрий АЗАРОВ. Партизан.

Саҥарбат буолуохха сатаммат

«СУОР СУОРУН ХАРАҔЫН ОҤПОТ»

«Саха сирэ» хаһыат бу дьыл тохсунньу 23 күнүнээҕи нүөмэригэр бэчээттэммит Е. Гаврильев суруйуутун аахтым. Эһиги аахпатах буоллаххытына булан билсэргитигэр сүбэлиибин. Тойоттор эрэйдээхтэр илистиилээх, ыарахан үлэҕэ сылдьан, наһаа сылайан түүн аанньа утуйбаттара буолуо, көр онно утуйар уулара көппүтүгэр эбии төлөбүр көрдөөбөтөхтөр эҕ. Автобуска олорбот, табаҕы тардыбат манньаларын харчынан ылаахтыыллар эбит. Үлэ кистэлэҥнээҕин иһин , ол аата төһө хамнаһы ылбыттарын норуоттан чып кистиилляриҥ иһин, маннь харчы ылаллар, онтон «тиийиммэттэрин» иһин материальнай көмөнү мыммакка ылалларыгар баһыыба. Бу сүүрбэччэ араас суол эбии төлөбүр көрүҥүттэн сүөһү үлэһиттэригэр, механизатордарга, кочегардарга, мас эрбээччилэргэ биэрбит киһи, төһө эрэ үөрээхтииллэр этэ, эбии төлөбүр эгэлгэтин тойоттор эрэ ылыахтаахтарын курдук саныы үөрэммит тыа сирин үлэһиттэрэ. Чэ, баҕар, үлэ кистэлэҥнээҕин иһин эбии төлөбүрү биэрбэтиннэр даҕаны.

Правительство 1997с. ахсынньы 9 күнүнээҕи 554 нүөмэрдээх уураағын тойотторго харчыны сиэтэ түһэн баран таһаарбыт. Ону сыл аастытын кэннэ бэрэбиэркэлээһин — үтүлүк иһигэр хокуоска көрдөрбүт тэҥэ. Правительство отчуотугар үп-харчы суох, бэйэҕитин-бэйэҕит көрүнүҥ, көмөҕө эрэнимэҥ диэбиттэрин эт кулгаахпынан истибитим. Онно тойон хамнаһа муоста сууйааччы, кочегар хамнаһыттан «16 төгүлтэн кыра» буолбатаҕына табылларын, оччоҕо салайар кыахтаахтарын туһунан эппэтэхтэрэ. Куоласпын биэрбит депутаппын көрбөтөҕүм, истибэтэҕим сылтан орто.

Оттомо да суох этии буоллар, комитет салайааччыта Ю.А. Готовцевка илдьиттиэм этэ: «Государство, правительство араас эҕэлгэ пособиеларын, бириэмийэлэрин, чэпчэтиилэрин, көмөнү, уоппускаҕа айан төлөбүрүн, курорт, санаторий путевкаларын, орден, мэтээл ылбатах, туһамматах, өрүү кыра хамнаска сылдьыбыт киһиэхэ (үлэ ыстааһа толору) государствоҕа мунгутуур кыра ороскуоту оҥорбутун иһин диэн, саатар, алтан значок оҥороллоро буоллар,» - диэн. Хойутаабыт хараҕын хастарыгар дылы, правительство 554 №-дээх Уурааға хараҕын хаста олорбокко, үлэ уонна социальнай политиката, норуоту үрүҥ-хара диэн ааарбакка, илиинэн үлэлээн айаҕын иитгинэр дьоҥҥо болҕомтону уурдаҕына, суверенная государствены тутабыт диэхпит. Кыра-хара норуот куолаһа эрэ наадатын курдук өйдүүр салайааччы билигин да элбэх. Ол эрээри «суор суорун хараҕын оҥпот», «кутургуйа таптаабыт сиригэр тахсар, тойон таптаабытынан олорор» - диэн өбүгэлэрбит эппиттэрин өйдөөн кэлэ турабын.

К. ЕРЕМЕЕВ. І Хомустаах.

ОҺУОХАЙ КҮРЭҔЭР

Мин Бартыһаанҥа тиийэммин бэрт дьикти оһуохай күрэҕэр сылдьан кэллим. Кырдьыгынан эттэххэ, биһиги улууспутугар оһуохай ситэ сыаналаммат, биһирэммэт, бүлүүлэргэ, сунтаардарга курдук өрө тутуллубат. ЫҺыахтарга, улахан түмсүүлэргэ хам-түм оһуохай иһиллэн аһар. Нэһилиэктэр кулууптарыгар оһуохай күннэрэ ыытыллыбаттар.

Арай, мин билэрбинэн, улууска оһуохайы сайыннарар, ыччакка пропагандалыыр сыалlaaх оһуохай күннэрин бартыһааннар сылын аайы тэрийэн ыыталлар. Быйыл оһуохай күрэҕин (конкурс) улуус 200 сылыгар, норуот ырыаһыта Сергей Зверев-Кыыл Уола 100 сааһыгар уонна поэт, педагог Е.С. Сивцев-Таллан Бүрэ 90 сааһыгар анаан түөлбэлэринэн тэрийэн ыыттылар. 6 түөлбэ бары кэлэн кытыннылар. Балаһыанньаҕа түөлбэттэн биир оҕо, биир 30-гар дылы саастаах ыччат уонна биир кырдьаҕас этээччи, онон 3-түү оһуохайдыыт киллэрилли-биттэр. Биирдии этээччигэ10-15 мүнүүтэ бэриллибит. Бу конкурс быйылгы уратыта диэн 3 түһүмэҕинэн ыытыллара буолар. Маҥнайгы түһүмэххэ кыттыбыттар өссө тылларын-өстөрүн чочуйан, күүгүэйдик бэлэмнэнэн тиийэн кулун тутар 15 күнүгэр иккис түһүмэххэ бары кыттыахтара.

Онтон бастыҥнар сүүмэрдэнэн ыам ыйыгар түмүк (финал) күрэхтэһиигэ тахсыахтара. Онон оһуохайдыыт биирдэ кыттан баран тохтоон хаалбакка, өссө салгыы дьарыктанарыгар, сайыннарарыгар кыах бэриллэр. Манна бастаабыттарга бириистэр туттарыллыахтара. Онуоха спонсордар билиҥҥиттэн кэпсэтиллэ сылдьаллар. Оһуохайы сир аайы маннык былааннаахтык, утумнаахтык тэрийэр буоллахпытына, улууспутугар үчүгэй этээччилэр тахсан иһэллэригэр саарбахтаабаппыт.

Мин кырдьаҕас киһи хараҕынан көрдөхпүнэ үчүгэй дьоҕурдаах, чаҕылхай да талааннар бааллар эбит. Ордук учуутал А.И. Бурнашева, детсад үлэһитэ М.П. Федорова, рабочай В.П. Жирков инникитин элбэҕи эрэннэрэр кэскиллээх этээччилэр буолуохтарын сөп. Үлэ, тыыл, сцена ветераннара Е.П. Илларионова, Н.С. Иванов өссө да «буорахтара» кураанах, куоластара чөллөркөй, тыллара-өстөрө тахсыылаах эбит. Оскуола оҕолоруттан Маша Азарованы, Оля Павлованы, Лена Барамыгинаны бэлиэтиэхпин баҕарабын.

Бу оһуохай күрэҕэр барыта 14 киһи кытыннa. Өссө эдэр ыччаттара гастролга барбыт кэмнэрэ буолан кыайан кыттыбакка хааллылар.

Бу оһуохай улахан бырааһынньыга дэгиттэр талааннаах норуот ырыаһыта, тойуксута, алгысчыта, үчүгэй оһуохайдьыт, импровизатор-хомусчут, «Дьүрүл» народнай хомус ансамблын салайааччыта, фольклор пропагандиһа Дмитрий Иванович Кривошапкин киэҥ ахтыыны оҥордо. Уонна бу строкалар автордара оһуохай эттибит. Олохтоохтор махталларын биллэрэн уһуннук ытыстарын таһыннылар. Оһуохайдыкка мантан ордук улахан наҕараада суох.

Е. ФЕОФАНОВ, жюри председатель.

Эрэйдээх этиҕэс

СҮГҮННЭЭБЭТ СҮЛҮҮКҮТТЭР

Үгэс курдук сылын аайы «Сүлүүкүттэр» сүгүннээбэт буоллулар. Урукку дьылга оччо-бачча буортулаағы оҥорбуттара иһиллибэт этэ. Быйыл кэлэн дьээбэлэрэ улааппыт. Сүлүүкүн саҕана, онон сылтанан ыал бөҕөҥү ааннарын мууһунан-маһынан баттата сатаан баран аан борубуойун тимир тоһоҕонон олуйан кэбиһэр идэлэммиттэр. Өскө, телефона суох ыал моһуоҕуруу-һу. Ол эрэ буолбатах, калитка ааннарын тостурута тэбиэлээн, почтовай дьаһыктарын ыраах элитэн кэбиһитэлээбиттэр. Почтовай отделениебыт дьаһыгын сүгүннээбэккэлэр дьиэҕэ киллэрэргэ күһэллибиттэр. Өссө былырыын хомуру сыспыт этилэр.

Быйылгы «сүлүүкүттэри» киэһэ 9 чаас саҕана түбэһэ көрбүт киһи кэпсиириэнэн, оскуола оҕолоро Саҥа дэриэбинэҕэ бөдөҥ мууһу төкүнүтэ сылдьан куоппуттар.

Былыргы сүлүүкүттэр алдьаппакка хата үс хонукка туттуллар харчыны биэрэр сурахтаахтара. Оттон билиҥҥилэр алдьатан араллыйар эбиттэр. Итинэн сибээстээн, кэлэр өттүгэр сүллүүкүн саҕана оскуолаҕа оҕолору линейкалаан туран сэрэтэр иитиини ыытыахтарын наада эбит.

Сүлүүкүн сүгүннээбэтэх ыала, Хамаҕатта.

КЫРДЬАР САСКА

Санаабар саас сылаас чаҕылын
Кичэйэн кистэммит буоламмын,
Ахсыныы, тохсунньу тымныытын
Тулуйан туоруур эбиппин.
Санаабар көмүстээх күһүнү
Сөрүүнүн сөгөрдөн хааламмын
Уот сайын умайар куйааһын
Тулуйан туоруур эбиппин.
Санаабар күн ийэм эйэҕэс мичээрин
Кичэйэн кистэммит буоламмын
Киҥнээх дьон кырыылаах хараҕар
Кыратык да көстүбэт эбиппин.
Санаабар эдэр саас эрчимин
Кичэйэн кистэммит буоламмын,
Кырдьар саас кыһарҕан кырыһын
Бу баччаҕа тулуйан кэллэҕим.

Федосья ЗАРОВНЯЕВА, Хатырык 80 сааһаах кырдьаҕа

АРБЫҢҤА КЫАММАТ ЫАЛ АҔЫЙАХ

(Бүтүмтэ. Иннин 2 стр. көр)

дэрэ — өр сылларга культура эйгэтигэр үлэлээбит Соловьева Оксана Николаевна. 150 миэстэлээх, кыра нэһилиэккэ сөптөох сынньалаҥ киинэ дьону бэйэтигэр тардар күүстээх. Киһи кута-сүрэ тохтуур дьиэ лоп-бааччы оҥоһуулаах, сөбүгэр киэргэтиилээх, ол гынан баран кыһыҥҥы өттүгэр тымныыта сүрдээх. Былырыыҥҥаттан зрительнай сааланы спортсаалаҕа кубулутан дьон-сэргэ, ордук ыччат өттө кулуупка тоҕоруһуута өссө үксээбит. Спортсаала баар буолуоҕуттан былырыыҥҥаттан спортинструктор диэн анаабыттар, эдэр кыыс Потапова Р.И. нэһилиэк спортивнай үлэтин барытын салайан ыытар. Араас күрэхтэһиилэр көхтөөхтүк бараллар, улууска ыытыллар күрэхтэһиилэргэ кыттыылара үрдээбит.

Кулууп—ыччат сөбүлээн мустар сирэ. Былырыын муус устар 1 күнүттэн дуогабарынан Лена Иванова ыччат лидерынан талыллан үлэлии сылдьар. Дуогабар быһыытынан ыйга 750 солк. хамнастыаныахтаах эбит да, биирдэ эрэ 650 солк. ылбыт, онон ыччат лидерыгар туспа штат көрүллэрэ буоллар диэн этилээх. Оччоҕо үлэлииригэр да өрө көтөҕүллүүлээх буолуо этэ. Ыччат түмсүүтэ кулуубу кытта ыкса сибээстэһэн үлэлиир, туох баар мероприятиеларын, бырааһынньыктары барытын бииргэ тэрийэллэр.

Лена этэринэн, ыччат ортотугар син балайда үлэ ыытыллыбыт, ол курдук улуустаағы КВН-ҥа кыттан иккис миэстэҕэ тиксибиттэр. Нэһилиэк ыччатын уопсай мунньаҕа, «Брэйн-ринг» оонньуу буолуталаабыттар. Лена үлэтин былааныын оҥостон тугу-тугу ыытыахтаағын чопчу билэр. Телестудия тэрийээри гыналлар да ол былааннаах олоххо киирэ илик. Ыччат түмсүүтэ наада дуо диэн ыйытыыга нэһилиэк эдэр дьонун ортотугар анкетирование ыыппыттар, усунуос хомуйан, устаап ылынан дьиҥнээх түмсүүнү тэрийэн үлэлиэхтэрин баҕараллар. Харчы киллэрээри Көбөкөҥө, Фрунзеҕа гастроллаан кэлбиттэр, концертарын дьон астыммыт, былырыын КВН-ҥа кытталларыгар харчы булунаары бэйэлэрин нэһилиэктэригэр эмиэ концерт туруорбуттар.

Олунньу 8-13 күннэригэр ыччат нэдиэлэтин ыытыахтаахтар, улуус 200 сылынан нэһилиэктэрин историятын чинчийэр, үөрэтэр санаалаахтар. Ыччаттар актыыбынайдар, барытыгар кыттан иһэллэр, талааннаах киһи элбэх диэн Лена этэр. Арбыҥҥа барыта 78 ыччат баар, онтон 11-рэ студент, 15-һэ үлэтэ суох, 9-ҥа дьиэ хаһаайката, 17-тэ оскуола үөрэнээччитэ. Ордук оскуоланы саҥа бүтэрбит оҕолор үлэтэ суохтар диэн Лена бэйэтин кэтэн көрүүтүн билиһиннэрэр. Ыччат үөрэххэ киириитэ соччо элбэҕэ суох: быйыл биир оҕо НПУ-га киирбит, үгүстэрэ баалларынан хапсыбакка киирбэккэ хаалаллар эбит. Оскуолаҕа компьютер суоҕа оҕолор үөрэххэ киириилэрин атахтыыр.

Ити курдук арбыннар кытыы нэһилиэкпит диэн быстан-ойдон хаалбакка, улуус кыһалҕаларыттан туора турбакка, кыахтара баарынан үлэлээн-хамсаан, нэһилиэктэрэ сайдарын туһугар олороллор. Билиҥҥи ыарахан кэмҥэ киһи үлэлээн эрэ иитгинэрин, онуоха дьулуур, доруобуйа, сүрэх наадатын арбыннар хайы-сах билбиттэр.

В. РЫКУНОВА

ИҺИРЭХ ТЫЛЛАР

Улуспо сэбиэтэ, бырабылыанньата уонна профкома бэйэлэрин үлэһиттэрин үлэ ветераныын «Россия потребкооперациятыгар үтүө үлэтин иһин» знагынан наҕараадаламмыт АРГУНОВА АНТОНИНА НИКИФОРОВНАНЫ 50 сааһын туолбут үөрүүлээх күнүнэн итиитик-истинник эҕэрдэлиибит! Баҕаралар киниэхэ ыстаал доруобуйаны, таһаарыылаах үлэни уонна дьоллоох-соргулаах үһүн олоҕу.

МАХТАЛ

Тылбын ылынан миэхэ былырыын сайын оттуурбар көмөлөспүт үтүө-мааны майгылаах атастарбар-доҕотторбор «Энгсиэли» хаһыат нөҥүө амарах тылынан барҕа баһыыба этиэхпин баҕарабын.

Искра нэһилиэгэр сылгы иитэр база салайааччытыгар Дмитрий Дмитриевич Парниковка, Искраттан төрүттээх Аппааны олохтоохор Василий Софронович Эверстовка, оппун оҕустарбыт Петр Романович Дьяконовка, кини көмөлөһөччүтүгэр Тимофей Тимофеевич Винокуровка, күһүн хойут тобох сирбин оҕустарбыт Афанасий Романович Парниковка, соҕотох ийэҕэ Екатерина Наумовна Тимофееваҕа, сайыны быһа көмөлөспүт, оппун кэбиспит Николай Бурнашевка, зоотехник Зоя Дмитриевна Парниковаҕа.

Л. ЕВСЕЕВА.
Искра.

БИЛЛЭРИИЛЭР РЕКЛАМА

Нам улууһун тыа хаһаайыстыбатын табаарын оҥороччулара (тэрилтэлэр, бааһынай хаһаайыстыбалар) ДГУП «Туймада-нефть» компанияны кытта 1999 сыллаах нефтепродуктаны ылыыга дуогабар оҥорсуунан сибээстээн олунньу ый 10 күнүгэр диэри иккилии дэбиэринэстээх, хаһаайыстыба бэчээттээх кэлэн тыа хаһаайыстыбатын управлениетыгар регистрацияны бараргытыгар. Дэбиэринэс туттарбатах хаһаайыстыбаларга ГСМ бэриллиэ суоҕа.

Улуус дьаһалтата.

Нам улууһа төрүттэммитэ 200 сылыгар «Далбар Хотуттар - олохпут киэн туттар киэргэллэрэ, тирэхтэрэ» диэн нэһилиэктэрдээҕи дьахталлар сэбиэттэрин үлэлэригэр конкурс БАЛАҺЫАННЬАТА

Конкурс сыл устата ыытыллар

Сыала-соруга:

Улуус бастыҥ дьахталларын ааттарын үйэтитии, дьахталлар кэскиллээҕи араҥаччылыыр, үтүөнү туруругурдар аналларын арыйан көрдөрүү.

Сүрүн ирдэбиллэрэ:

- Хас биирдии нэһилиэк бэйэтин биир биллиилээх, интэриэһинэй дьыҥҥалаах дьахтарын олоҕун, үлэтин туһунан матырыйаалларын, ахтыылары хомуйан, альбом-реферат оҥорон түһэриэхтээх.
- Сыл бүтүүтэ, ити матырыйаалларга олоҕуран, биир көрдөрөр-иһитиннэрэр мероприятиены бэлэмниэхтээх.

Конкурс маннык номинацияларынан араарыллар:

1. «Үтүө үлэһит, бастыҥ салайааччы».
2. «Ааспыт дьыллар-хонуктар кэрэ мөссүөннэрэ».
3. «Ытык-мааны Хотун-ийэ».
4. «Айар, оҥорор үрдүк аналлаах».
5. «Биһиги Ньургуһун тапталларбыт, биһиги Туйаарыма Куоларбыт».

Конкурс сыл бүтүүтэ түмүктэнэр.

Улуустааҕы дьахталлар сэбиэттэрэ.

В связи с ликвидацией к/х «Чагда» просим заинтересованных лиц обратиться до 6 апреля.

«Энсиэли» хаһыат олунньу 4 күнүнээҕи нүөмэрэ техническэй биричиинэнэн бэчээттэммэтэҕинэн, субуотаҕа тарҕаныаҕа. Тиһэҕэр тиийэ хонтуруолу ыыппатах үлэһиккэ кытаанах ыйыы оҥоһуллунна.

ПМК «Намгазстрой» реализует 4-х комфорочные газовые плиты. Цена договорная, ниже рыночного. Телефон для справки 2-21-31. Адрес: с; Нам, ул. Заложная,4.

Улуус үлэҕэ, социальнай көмүскэлгэ управлениета уонна ветераннарын сэбиэтэ Хатырык нэһилиэгин олохтоохо, сэрии, тыыл ветерана

ОХЛОПКОВ
Иван Михайлович

өлбүтүнэн оҕолоруттар, аймах-билэ дьонугар дириҥ кутурҕаннарын тириэрдэллэр.

ТӨРӨӨБҮТ БУОРТАН ТИРЭХ ЫЛАН

Очерк

16 СААҺЫТТАН ТРЕНЕР

(Салгыта. Иннин 14 №-гэ көр)

Эппитим курдук, Бүөтүр Степан Гаврильевичтыын тренерскэй үлэтэ 1957 сылтан саҕаламмыта. Бастаан ааҕыйах гимнастическай матка эбэн интернаттан матараастары, телогрейкалары, оннооҕор аҕатын бараскатын кытта аҕалан, эрчиллэн барбыттара. Кырдьык оччолорго «мат» диэн тэрил бэрт эрэйинэн көстөрө. Көҥүл тустуу Саха сиригэр саҥа сайдан эрэр кэмэ этэ. Ол иһин турардыын-турбаттыын бары эрчиллэ сатыыллара. Бүөтүр ити ыытар секцияларыгар олус элбэх оҕо кэлэн сылдьара. Ол иһин, кыһалҕаттан, сыыйан-сыыйан 60-ча оҕону хаалларбыта. Маны таһынан, тутуу учаастагыттан, оройуон атын да тэрилтэлэриттэн элбэх киһи кэлэн эрчиллэрэ. Тустуу олус маассабайдык сайдыбыта. Ол иһин хас нэдиэлэ бүтэһигин ахсын нэһилиэктэринэн күрэхтэһии буолара. Онон Бүөтүр эрчийэр оҕолоро, улахан дьоннороо түргэнник үүнэн испиттэрэ. Ордук чаҕылхайдык Коля Габышев (Н.П. Габышев) тахсыбыта. Кини армияҕа барыар диэри Бүөтүр Степановичка эрчиллибитэ. Армияҕа тиийээт да, икки ыйынан маастар буолбута. Саха сирин хас да төгүллээх чемпиона, Россия призера, кэлин кырдьаҕастарга аан дойдуга 3-с миэстэни ылбыта. Коля аһара кыахтаах, кыайыыга олус дьулуурдаах, тыйыс, дьиппиэн характердаах, чахчы саха бухатыыра этэ. Бу кэмнэргэ Бүөтүр секциятыгар элбэх оҕоттон ордук чорбойон, биллэн барбыттара: Ф. Соловьев, М. Иванов, М. Посельскай, М. Эверстов, С. Жирков, В.Татаринов, К. Горохов, Ю. Чичигинаров, Ш.Белоусов, Ф. Дьяконов, И. Протопопов, А. Корякин о.д.а.

Ф. Соловьев ыйааһыныгар саамай кыралара этэ, ол гынан баран олус дьулуурдаахтык үлэлиирэ. Кэлин спорт маастара буолбута. Кырдьаҕастарга Россия чемпиона. Билигин университекка - старшай тренер. Онтон Володя Татаринов ориентированиеҕа маастарга кандидат нуорматын толорбута. Билигин биллиилээх мелодист, Нам улууһугар, республика да таһымыгар биллэр киһи. Бу ааттаталаабыт дьонум оройуоҥҥа хаста да бастаабыттара. Бүөтүр 1959 с. оҕолорго Нам оройуонуттан бастакынан республикаҕа 3-с миэстэ буолбута. Тренер быһыытынан ити кэмҥэ 10 оҕону илдьэн күрэхтэһиннэрбитэ. Республика 36 оройуонуттан 7-8 миэстэ буолбуттара. Ити иҥнүө сылыгар Чурапчыга илдьэн оҕолору туһуннарбыта. Онно эмиэ ситиһиилээхтик кыттыбыттара. 1957 сыллаахха сааскы каникулугар Арбыҥҥа кэлэн, улахан дьону уонча хонукка эрчийэн барбыта. Мат диэн хантан кэлиэй. Куулга уонна болотунаны тигэн, онно оту хаалаан мат оҥостон тусталлара. Арбын нэһилиэгин талааннаах ыччаттарын мунньан, оччотооҕу начальнай оскуола көрүдүөрүгэр эрчийбитэ. Тустууга баҕалаах уолаттар олус улгумнук, ымсыыран-баҕаран туран эрчиллибиттэрэ. Олор истэригэр И. Гоголев, И. Захаров, И. Иванов, В. Иванов, Н. Иванов, Н. Соловьев ордук чорбойоллоро. Бу уолаттар салгыы бэйэлэрэ эрчиллэн, ити сыл Ким Марков тренердээх Карл Маркс аатынан колхоз хамаандатын кэнниттэн 2-с миэстэ буолбуттара. И. Гоголев, И. Захаров, И. Иванов, В., Н., Ивановтар оройуоҥҥа биллэр тустууктар буолбуттара.

Бүөтүр Намҥа эрэ буолбатах, оннооҕор Среднеленскэй оройуон буолан олордохпутуна, Найахыга эмиэ тренер быһыытынан эрчиллэр сбору ыытыспыта. Бэл диэтэр, Мэҥэ-Хаҥалас Лоомтукатыгар күтүөт киһи буолан күүлэйдии сылдьан, нэдиэлэ курдук эмиэ тустууктары эрчийэ сылдьыбыта. Ханна да тиийдэҕинэ, кинини тренер, судьуйа быһыытынан үчүгэйдик билэллэрэ. Намҥа тустууга үлэлиир кэмигэр, мэлдьи күрэхтэһиини тэрийсэр, педучилищеҕа тренер быһыытынан оҕолору эрчийэр түбүктэммитэ. Тренердиирин быһыгар бэйэтэ мэлдьи тустара уонна өрүүтүн үрдүк ситиһиилэнэрэ. Ол туоһутунан оҕолорго уонна улахан дьоҥҥо тустуу үс көрүҥэр (көҥүл тустууга, хапсаҕайга, классикаҕа) оройуоҥҥа 17 төгүл чемпион аалай лиэнтэтин кэппитэ, республикаҕа 2 төгүл миэстэлэспитэ, 2 төгүл «Лучший спортсмен года в районе» ааты ылбыта буолбуттара.

Сорох кэмҥэ Бүөтүрү врачтар тустар быраабыттан быһан кэбиһэллэрэ. Ол эрэн спортка баҕа, кыайыыга дьулуур кинини мэлдьи кынаттыыллара. Ол иһин даҕаны итиччэ элбэх кыайыы үөрүүтүн биллэҕэ. Бүөтүр эрчийитинэн Павел Сутаков республика призера, Андрей Яковлев оройуон 2 төгүллээх чемпиона буолбуттара. А. Парников, А. Сивцев, А. Алексеев, И. Елисеев, И. Захаров курдук республикаҕа тиийэ биллэр үтүөкэн тустууктар киниэхэ эмиэ эрчиллэн ааспыттара.

Маны таһынан бэйэтин төрөөбүт Арбыныгар үлэлии кэмнэригэр биллэр-көстөр тустууктары: Кеша (бииргэ төрөөбүт быраата), Вася, Толя Бугаевтары, Гоша, Саша Ивановтары, Савва, Ганя Колесовтары, Гена Самсоновы, Ганя Бугаевы, Афоня, Спартак Слепцовтары, Е. Орловы уо.д.а. эрчийбитэ. Бу көлүөнэ оҕолор лаппа ситиһиилэммиттэрэ. Киниэртэн Кеша Бугаев, Вася Бугаев (Мачан), С. Колесов спорт маастара буолбуттара. Е. Орлов кэлин классическай тустууга маастарга кандидат буолбута. Кеша Бугаев ССРС Сэбиэниилээх күүстэрин призера уонна чемпиона, Вася Бугаев (Мачан) Москва куорат 3 төгүллээх чемпиона, С. Колесов обществоларга Россияҕа 2-с , Союзка 1-кы миэстэ буолбуттара. Аччыгый Толя Бугаев Өлүөхүмэ куорат хас да төгүллээх чемпиона. Аатырбыт А. Ермолаевы республика спартакиадатыгар 3 мүнүүтэ устата мостикка тута сылдьыбыт күүстээх тустуук этэ. Онтон К. Горохов эмиэ А. Ермолаевы, Ока Павлуцкай В. Карповы, И. Бугаев Алквиад Иванову ыксата сылдьыбыт кытааннах илиилээх, сыыдам ыраҕыылаах тустууктар этэ. Гена Самсонов спорт маастара Виктор Михайловы 2 төгүл ыраастык ууран турардаах. Бу Бүөтүр Ыстапаанабыс 1-гы көлүөнэ тустууктара этэ.

Спортка баҕалаах, оныһыл-орук оҥостубут киһи итинэн уоскуйбатаҕа. 1973-86 сс. диэри Көбөкөн орто оскуолатыгар эмиэ тренердээн барбыта. Манна оҕолордуун, улахан дьоннуун мэлдьи эрчилляэрэ. Оройуоҥҥа оҕолор күрэхтэһиилэригэр Нам 8 кылаастаах оскуолатын кэнниттэн мэлдьи 2-с миэстэ буолаллара. Улахан ыйааһыҥҥа киһи суох буолан онон хотторуллоро. Көбөкөн оччолорго 8 кылаастааҕа. Хас сырыы ахсын 7-9 оҕо чемпион буолара, маны таһынан эмиэ оччо оҕо призер буолара. Бэртээхэй да тустуук оҕолор бааллара. Ол иһигэр: Н. Бурнашов, П. Ядрихинскай спорт маастардара буолбуттара. В. Иванов, И. Сивцев, С. Ядрихинскай, И. Пестерев, Д. Григорьев, И. Слепцов, А. Бурнашев, А. Неустроев, Ю. Гоголев оройуоҥҥа биллэр тустуук буолбуттара. И. Слепцов - спорт маастарыгар кандидат.

Бүөтүр Ыстапаанабыс Көбөкөн оскуолатыгар 13 сыл тренердээбит кэмигэр оройуоннаағы спортивнай комитет биирдэ да көҕүлээн атын сиргэ күрэхтэһиигэ ыыппатаҕа олус хомолтолоох. Хаарыан талааннаах оҕолор өссө тахсыылаахтык тустуохтарын сөп этэ, оннооҕор бастаабыт да оҕолорун сборнай хамаандаҕа хаалларбат түбэлтэлэрэ баар этэ.

Бүөтүр Ыстапаанабыс барыта холбоон 30 сыл тренер, 35 сыл ыһыахтарга кылаабынай судьуйа, 20 сыл тустуук быһыытынан биллэн 17 төгүл оройуоҥҥа чемпион, 2 төгүл республика призера буолбута. Бачча элбэх сыллар усталарыгар эт киһи элэйэр, сыа киһи сындалыйар элбэх үлэтэ-хамнаһа түмүлүннэҕэ. Ветеран тустуук Бүөтүр Ыстапаанабыс хомойор хомолтото диэн - элбэх сыранан тустуу үрдүкү кэрдиигэр тахсан баран, туста сылдьыбыт оҕолор тустууларын эмискэ бырабан кэбиһэллэриттэн, бэйэлэрин идэлэригэр ыччаты иитэн тренердии сатаабаттарыгар тохтуур. Элбэх киһиэхэ сүбэ-ама биэрэн, спорт киһиэхэ үчүгэйтэн атыны аҕалбатын туһунан өйдөтөн Н.П. Габышев, В.В. Татаринов, Ф.А. Соловьев, А.И. Слепцов, П.Г. Иванов, А.И. Иванов, С.П. Ядрихинскай, И.И. Пестерев, И.Е. Слепцов физкультура учууталлара буолбуттара. Спортан тирэх ылбыт уолаттар билигин да олох үөһүгэр үлэлии-хамсыы, олох уйгутун оҥорсо сылдьаллар.

Ю. ПОТАПОВ-Саргын.
Арбын.

(Бүтүүтэ бэчээттэниэ)

РЕДАКТОР — В.Г. КАСЬЯНОВ
тел. 21-3-32
ОТДЕЛЛАР: информация, сурук, төрүт культура — **21496**; иллюстрация уонна реклама (секретариат) — **21640**; бухгалтерия — **21332**; факс — **21332**; **"НАМ" ТРК** — **21632**; редакционнай издательскай система — **21141**

Сурукка ааккытын-суолгутун, үлэҕитин, дьиэҕит аадырыһын чопчу ыйыҥ.
Автор этэрэ мэлдьи хаһыат санаатыныын биир буолбат.

Учредителлэр: Нам улууһун дьаһалтата, "Сахаполиграфиздат" национальнай компания.
СР бэчээт уонна маассабай информация көҥүлүн көмүскүүр региональнай инспекциятыгар регистрацияламмыт нүөмэрэ — **Я 0085.**

"ЭНГСИЭЛИ" - Нам улууһун хаһыата.
678040, Саха Республиката, Нам с., Октябрьскай уул. 1.

Талылыннна уонна таҥылыннна "Энгсиэли" хаһыат редакционнай-издательскай систематыгар.
Хаһыат Дьокуускайга "Сахаполиграфиздат" НИПК бэчээттэннэ, Орджоникидзе уул. 38.
Формата А3. Кээмэйэ 1,0 бэчээт. лиис.
Индекс — 54889. Тираһа — 2509
Бэчээккэ илии баттанна — 12:00 ч, 5.02.99 с.
Сакаабын №-рэ — 15